

รายงานสรุปสำหรับผู้บริหาร

ตามที่มหาวิทยาลัยเทคโนโลยีราชมงคลธัญบุรี ได้มอบหมายให้กองพัฒนานักศึกษาเป็นหน่วยงานที่รับผิดชอบดำเนินการทำประกันอุบัติเหตุให้แก่นักศึกษาของมหาวิทยาลัย ระดับปริญญาตรี ทุกหลักสูตรและทุกชั้นปี เพื่อให้ความคุ้มครองสวัสดิภาพและบริการแก่นักศึกษาที่อาจได้รับบาดเจ็บหรือเสียชีวิตอันเนื่องมาจากอุบัติเหตุได้รับความช่วยเหลือ และแบ่งเบาภาระค่าใช้จ่ายที่เกิดขึ้นตลอดระยะเวลาที่ดำรงสถานภาพเป็นนักศึกษาอยู่ในมหาวิทยาลัยเทคโนโลยีราชมงคลธัญบุรี

ในการนี้ กองพัฒนานักศึกษา จึงได้จัดทำรายงานการเกิดอุบัติเหตุของนักเรียน และนักศึกษามหาวิทยาลัยเทคโนโลยีราชมงคลธัญบุรี ประจำปีการศึกษา 2563 รายงานฉบับนี้ประกอบด้วย จำนวนนักเรียน และนักศึกษาทำประกันอุบัติเหตุ จำนวนเงินที่มหาวิทยาลัยจ่ายค่าเบี้ยประกันอุบัติเหตุ จำนวนเงินที่นักเรียน และนักศึกษาเรียกร้องค่าสินไหมทดแทน จำนวนนักเรียน และนักศึกษาที่ประสบอุบัติเหตุ รวมทั้งผลกระทบจากการเกิดอุบัติเหตุ ทั้งนี้ กองพัฒนานักศึกษา ขอสรุปการดำเนินงานประกันอุบัติเหตุ ตั้งแต่ปีการศึกษา 2550 – 2563 ตามรายละเอียดดังนี้

ตารางที่ 1 ข้อมูลเปรียบเทียบการทำประกันภัยอุบัติเหตุนักเรียน และนักศึกษา กับบริษัทผู้รับประกันภัย ประจำปีการศึกษา 2550 – 2563

ปีการศึกษา	บริษัท	อัตราค่าเบี้ย ประกัน/คน/ปี	ผลประโยชน์ความคุ้มครอง			
			กรณีเสียชีวิต			ค่ารักษาพยาบาล ต่อครั้ง
			อุบัติเหตุ	โรคทั่วไป	ทุกกรณี	
2550	ไทยพาณิชย์สามัคคีประกันภัย จำกัด (มหาชน)	140.-	160,000.-	10,000.-	-	17,000.-
2551	ไทยพาณิชย์สามัคคีประกันภัย จำกัด (มหาชน)	140.-	160,000.-	10,000.-	-	17,000.-
2552	สยามชีวิตประกันภัย จำกัด	140.-	165,000.-	20,000.-	-	20,000.-
2553	สยามซัมซุงประกันชีวิต จำกัด	140.-	160,000.-	-	20,000.-	20,000.-
2554	สยามซัมซุงประกันชีวิต จำกัด	140.-	160,000.-	-	20,000.-	20,000.-
2555	ทิพยประกันชีวิต จำกัด (มหาชน)	140.-	160,000.-	-	20,000.-	20,000.-
2556	ทิพยประกันชีวิต จำกัด (มหาชน)					
	นักศึกษาใหม่ปี 2556	200.-	200,000.-	-	30,000.-	30,000.-
	นักศึกษาเก่าก่อนปี 2556	140.-	160,000.-	-	20,000.-	20,000.-
2557	บางกอกสหประกันชีวิต จำกัด (มหาชน)	165.-	230,000.-	30,000.-	-	30,000.-

ปี การศึกษา	บริษัท	อัตราค่าเบี้ย	ผลประโยชน์ความคุ้มครอง			
		ประกัน/คน/ปี	กรณีเสียชีวิต			ค่ารักษาพยาบาล ต่อครั้ง
			อุบัติเหตุ	โรคทั่วไป	ทุกรณี	
2558	เคเอสเค ประกันภัย (ประเทศไทย) จำกัด (มหาชน)	163.-	240,000.-	30,000.-	-	30,000.-
2559	เคเอสเค ประกันภัย (ประเทศไทย) จำกัด (มหาชน)	164.-	250,000.-	30,000.-	-	30,000.-
2560	อินทระประกันภัย จำกัด (มหาชน)	165.-	300,000.-	30,000.-	-	35,000.-
2561	เมืองไทยประกันภัย จำกัด (มหาชน)	165.-	200,000.-	30,000.-	-	30,000.-
2562	เมืองไทยประกันภัย จำกัด (มหาชน)	200.-	150,000.-	15,000.-	-	15,000.-
2563	เคเอสเค ประกันภัย (ประเทศไทย) จำกัด (มหาชน)	291.-	300,000.-	30,000.-	-	30,000.-
2564	ไทยประกันภัย จำกัด (มหาชน)	300.-	300,000.-	30,000.-	-	30,000.-

ตารางที่ 2 ข้อมูลเปรียบเทียบการดำเนินงานประกันอุบัติเหตุนักศึกษา ประจำปีการศึกษา 2561-2563

รายการ	หน่วย	ปีการศึกษา 2561	ปีการศึกษา 2562	ปีการศึกษา 2563
1. บริษัทประกันอุบัติเหตุที่ได้รับการคัดเลือก	บริษัท	บริษัท เมืองไทยประกันภัย จำกัด (มหาชน)	บริษัท เมืองไทยประกันภัย จำกัด (มหาชน)	บริษัท เคเอสเค ประกันภัย (ประเทศไทย) จำกัด (มหาชน)
1.1 อัตราค่าเบี้ยประกันเก็บจากนักศึกษา	บาท/คน/ปี			
1.1.1 นักศึกษาชั้นปีที่ 1-5	บาท	200	200	291
2. เงื่อนไขความคุ้มครอง				
2.1 เสียชีวิตด้วยเหตุอื่น ๆ				
2.1.1 นักศึกษาชั้นปีที่ 1-5	บาท	30,000	15,000	30,000
2.2 เสียชีวิตจากอุบัติเหตุ				
2.2.1 นักศึกษาชั้นปีที่ 1-5	บาท	200,000	150,000	300,000
2.3 เสียชีวิตจากอุบัติเหตุสาธารณภัย				
2.3.1 นักศึกษาชั้นปีที่ 1-5	บาท	400,000	300,000	600,000
2.4 ค่ารักษาพยาบาล				
2.4.1 นักศึกษาชั้นปีที่ 1-5	บาท	30,000	15,000	30,000
2.5 ความคุ้มครอง	อบ.	อบ. 2	อบ. 2	อบ. 2
และขยายความคุ้มครอง ขับขี่, จลาจล, ลอบทำร้าย	คุ้มครอง	คุ้มครอง	คุ้มครอง	คุ้มครอง
3. เงินสำรองค่าสินไหมทดแทน	บาท	200,000	200,000	-
4. ข้อเสนออื่น ๆ				
4.1 เงินทุนการศึกษา	บาท	-	-	-
4.2 เงินสนับสนุนกิจกรรมเกี่ยวกับสวัสดิการ	บาท	-	-	-
อุบัติเหตุ				
5. นักศึกษาทำประกัน				
5.1 นักศึกษา	คน	25,899 คน	24,981 คน	24,115 คน
5.2 นักเรียนโรงเรียนสาธิตนวัตกรรม	คน	324 คน	369 คน	457 คน
5.3 นักเรียนอนุบาลสาธิตราชวมงคล	คน	148 คน	131 คน	70 คน
6. จ่ายเงินค่าเบี้ยประกันให้บริษัทผู้รับทำประกันภัย	บาท	4,351,215.-	5,096,200.-	7,170,822.-
7. ผู้เอาประกันภัยเรียกร้องค่าสินไหมทดแทน				
7.1 ค่ารักษาพยาบาล	คน	689	643	769
7.2 เสียชีวิตจากอุบัติเหตุ	คน	5	2	3
7.3 เสียชีวิตด้วยโรคร้ายไข้เจ็บ	คน	4	3	2
7.4 เสียชีวิตด้วยถูกฆาตกรรม/ถูกทำร้ายร่างกาย	คน	-	-	-
7.5 ทุพพลภาพ/สูญเสียอวัยวะ	คน	-	-	2
8. จำนวนเงินที่ขอเบิกจากบริษัทประกัน	บาท	5,999,492.-	4,761,366.-	7,375,446.29

ตารางที่ 3 ข้อมูลเปรียบเทียบจำนวนคนทำประกันอุบัติเหตุ จำนวนค่าเบี้ยประกันและจำนวนคนเบิกค่าสินไหมทดแทน และจำนวนคนเสียชีวิต ปีการศึกษา 2550 – 2563

ปีการศึกษา	จำนวนนักศึกษา นักเรียน ทำประกัน	อัตราค่า เบี้ยประกัน ต่อคนต่อปี	จำนวนเงิน ค่าเบี้ยประกัน	จำนวนเงิน เบิกค่าสินไหม ทดแทน	จำนวนเงินส่วนต่าง	จำนวนคน เบิกค่า สินไหม ทดแทน	จำนวน คน เสียชีวิต
2550	22,801 คน	140 บาท	3,192,140 บาท	2,275,969 บาท	916,171 บาท	640 คน	5 คน
2551	23,265 คน	140 บาท	3,257,100 บาท	2,440,279 บาท	816,821 บาท	641 คน	6 คน
2552	25,656 คน	140 บาท	3,591,840 บาท	1,842,997.65 บาท	1,748,842.25 บาท	720 คน	5 คน
2553	23,619 คน	140 บาท	3,306,660 บาท	2,443,242.15 บาท	863,417.85 บาท	615 คน	6 คน
2554	23,406 คน	140 บาท	3,276,840 บาท	2,725,726.37 บาท	551,113.63 บาท	607 คน	8 คน
2555	22,829 คน	140 บาท	3,196,060 บาท	2,688,357.85 บาท	507,702.15 บาท	546 คน	9 คน
2556 (นศ.ใหม่)	6,462 คน	200 บาท	1,292,400 บาท	861,839.38 บาท	430,560.62 บาท	148 คน	3 คน
(นศ.เก่า)	15,499 คน	140 บาท	2,169,860 บาท	2,125,586.42 บาท	44,273.58 บาท	484 คน	6 คน
นร.โรงเรียน สาธิต นวัตกรรม	116 คน	140 บาท	16,240 บาท	29,624 บาท	-13,384 บาท	7 คน	-
รวม	22,077 คน	-	3,478,500 บาท	3,017,049.80 บาท	461,450.20 บาท	639 คน	9 คน
2557	22,352 คน	165 บาท	3,688,080 บาท	3,169,920.73 บาท	518,159.27 บาท	504 คน	11 คน
2558	22,409 คน	163 บาท	3,652,667 บาท	3,357,048 บาท	295,619 บาท	606 คน	9 คน
2559	23,740 คน	164 บาท	3,893,360 บาท	4,313,194.86 บาท	-419,833.86 บาท	635 คน	7 คน
2560	25,086 คน	165 บาท	4,139,190 บาท	7,135,232.56 บาท	-2,996,042.56 บาท	783 คน	10 คน
2561	25,925 คน	165 บาท	4,277,625 บาท	5,999,492 บาท	-1,721,867 บาท	670 คน	9 คน
2562	25,481 คน	200 บาท	5,096,200 บาท	4,761,366 บาท	334,834 บาท	643 คน	5 คน
2563	24,642 คน	291 บาท	7,170,822 บาท	7,375,446.29 บาท	-204,624.29 บาท	769 คน	7 คน

ตารางที่ 4 ข้อมูลเปรียบเทียบการเสียชีวิตของนักศึกษา ปีการศึกษา 2550 - 2563

ปีการศึกษา	จำนวนนักศึกษา เสียชีวิตด้วย อุบัติเหตุ	จำนวนนักศึกษา เสียชีวิตด้วยโรค ทั่วไป	จำนวนนักศึกษา เสียชีวิตถูก ฆาตกรรม/ ถูกทำร้ายร่างกาย	จำนวนนักศึกษา ทุพพลภาพ/ สูญเสียอวัยวะ	รวม
2550	3 คน	2 คน	-		5 คน
2551	5 คน	1 คน	-		6 คน
2552	3 คน	2 คน	-		5 คน
2553	5 คน	-	1 คน		6 คน
2554	6 คน	1 คน	1 คน		8 คน
2555	6 คน	2 คน	1 คน		9 คน
2556	4 คน	2 คน	3 คน		9 คน
2557	6 คน	4 คน	1 คน		11 คน
2558	6 คน	3 คน	-		9 คน
2559	7 คน	-	-		7 คน
2560	7 คน	3 คน	-		10 คน
2561	5 คน	4 คน	-		9 คน
2562	2 คน	3 คน	-		5 คน
2563	3 คน	2 คน	-	2 คน	7 คน
2564	2 คน	2 คน	-	-	4 คน
รวม	68 คน	29 คน	7 คน	2 คน	106 คน

สรุปข้อมูลการเกิดอุบัติเหตุของนักเรียน และนักศึกษามหาวิทยาลัยเทคโนโลยีราชมงคลธัญบุรี
ประจำปีการศึกษา 2563

ข้อมูลทั่วไป

1. จำนวนนักเรียน และนักศึกษาที่ทำประกันอุบัติเหตุ

ปีการศึกษา 2563 จำนวน 24,642 คน

เพศชาย จำนวน 12,450 คน

เพศหญิง จำนวน 12,192 คน

2. จำนวนนักเรียน และนักศึกษาที่ประสบอุบัติเหตุ ปีการศึกษา 2563 แยกเป็น

เพศชาย จำนวน 396 คน

เพศหญิง จำนวน 380 คน

รวมทั้งสิ้น จำนวน 776 คน

3. จำนวนนักศึกษาที่ประสบอุบัติเหตุ ปีการศึกษา 2563 แยกเป็นรายคณะ ดังนี้

คณะ	เพศ			ร้อยละ
	ชาย	หญิง	รวม	
1.คณะวิศวกรรมศาสตร์	132	38	170	21.91
2.คณะบริหารธุรกิจ	60	99	159	20.49
3.คณะครุศาสตร์อุตสาหกรรม	44	26	70	9.02
4.คณะเทคโนโลยีสื่อสารมวลชน	37	30	67	8.63
5.คณะเทคโนโลยีคหกรรมศาสตร์	12	52	64	8.25
6.คณะเทคโนโลยีการเกษตร	17	30	47	6.06
7.คณะศิลปกรรมศาสตร์	20	20	40	5.15
8.คณะศิลปศาสตร์	15	20	35	4.51
9.โรงเรียนสาธิตนวัตกรรม	27	5	32	4.12
10.คณะวิทยาศาสตร์และเทคโนโลยี	12	19	31	3.99
11.คณะสถาปัตยกรรมศาสตร์	14	13	27	3.48
12.โรงเรียนสาธิตอนุบาลราชมงคล	6	10	16	2.06
13. คณะการแพทย์บูรณาการ	-	10	10	1.29
14. คณะพยาบาลศาสตร์	-	8	8	1.03
รวม	396	380	776	100

4. จำนวนนักเรียน และนักศึกษาที่ประสบอุบัติเหตุ ปีการศึกษา 2563 แยกเป็นคณะและชั้นปี ดังนี้

คณะ	ชั้นปี										รวม	
	ชั้นปี 1		ชั้นปี 2		ชั้นปี 3		ชั้นปี 4		ชั้นปี 5			
	จำนวน	ร้อยละ	จำนวน	ร้อยละ	จำนวน	ร้อยละ	จำนวน	ร้อยละ	จำนวน	ร้อยละ	จำนวน	ร้อยละ
1.คณะวิศวกรรมศาสตร์	45	5.80	44	5.67	64	8.25	14	1.80	3	0.39	170	21.91
2.คณะบริหารธุรกิจ	33	4.25	48	6.18	65	8.38	13	1.67	-	-	159	20.49
3.คณะเทคโนโลยีการเกษตร	5	0.64	11	1.42	20	2.58	11	1.42	-	-	47	6.06
4.คณะเทคโนโลยีสารสนเทศ	18	2.32	20	2.58	15	1.93	13	1.67	1	0.13	67	8.63
5.คณะเทคโนโลยีคหกรรมศาสตร์	16	2.06	15	1.93	31	3.99	1	0.13	1	0.13	64	8.25
6.คณะเทคโนโลยีการเกษตร	5	0.64	11	1.42	20	2.58	11	1.42	-	-	47	6.06
7.คณะศิลปกรรมศาสตร์	11	1.42	9	1.16	11	1.42	9	1.16	-	-	40	5.15
8.คณะศิลปศาสตร์	10	1.29	8	1.03	16	2.06	1	0.13	-	-	35	4.51
9.โรงเรียนสาธิตนวัตกรรม	9	1.16	6	0.77	7	0.90	6	0.77	4	0.51	32	4.12
10.คณะวิทยาศาสตร์และเทคโนโลยี	2	0.26	14	1.80	15	1.93	-	-	-	-	31	3.99
11.คณะสถาปัตยกรรมศาสตร์	7	0.90	7	0.90	7	0.90	3	0.39	3	0.39	27	3.48
12.โรงเรียนสาธิตอนุบาลราชวมงคล	6	0.77	3	0.39	3	0.39	2	0.26	2	0.26	16	2.06
13. การแพทย์บูรณาการ	1	0.13	4	0.51	5	0.64	-	-	-	-	10	1.29
14. คณะพยาบาลศาสตร์	-	-	6	0.77	2	0.26	-	-	-	-	8	1.03
รวม	186	23.97	210	27.06	274	35.31	91	11.73	15	1.93	776	100

จากตาราง จะเห็นว่า การเกิดอุบัติเหตุของนักเรียน และนักศึกษา ประจำปีการศึกษา 2563

อันดับที่ 1 เกิดกับนักศึกษา ชั้นปีที่ 3 จำนวน 274 คน

อันดับที่ 2 เกิดกับนักศึกษา ชั้นปีที่ 2 จำนวน 210 คน

อันดับที่ 3 เกิดกับนักศึกษา ชั้นปีที่ 1 จำนวน 186 คน

อันดับที่ 4 เกิดกับนักศึกษา ชั้นปีที่ 4 จำนวน 91 คน

อันดับที่ 5 เกิดกับนักศึกษา ชั้นปีที่ 5 จำนวน 15 คน

5. จำนวนนักเรียน และนักศึกษาที่ประสบอุบัติเหตุ ปีการศึกษา 2563 แยกตามชนิดของการเกิดอุบัติเหตุ สถานที่เกิดเหตุ อุบัติเหตุเกิดขึ้นระหว่างที่นักศึกษาอยู่ระหว่างการทำกิจกรรมประเภทต่างๆ ความรุนแรงของอุบัติเหตุที่ได้รับ รวมทั้งผลกระทบต่อการศึกษา โดยมีรายละเอียดดังนี้

ข้อมูล	จำนวน	ร้อยละ
1. ชนิดของการเกิดอุบัติเหตุ		
1.1 รถทุกประเภท	400	51.55
1.2 ลื่น หกล้ม	123	15.85
1.3 สัตว์อื่น ๆ กัด เช่น แมว ตะขาบ หนู แมลง งู ฯลฯ	52	6.70
1.4 สุนัขกัด	44	5.67
1.5 การถูกกระแทก,ของหนักทับ	42	5.41
1.6 ของมีคมบาด	28	3.61
1.7 ตกจากที่สูง,ตกบันได	31	3.99
1.8 สิ่งแปลกปลอมเข้าตา คอ หู จมูก	25	3.22
1.9 ถูกของร้อนลวก,ไหม้	14	1.80
1.10 เล่นกีฬา	10	1.29
1.11 เสียชีวิต (จากอุบัติเหตุ)	3	0.39
1.12 เสียชีวิต (จากโรคทั่วไป)	2	0.26
1.13 ทูพพลภาพ/สูญเสียอวัยวะ	2	0.26
รวม	776	100
2. สถานที่เกิดเหตุ		
2.1 ภายนอกมหาวิทยาลัย	730	94.07
2.2 ภายในมหาวิทยาลัย	46	5.93
รวม	776	100
3. อุบัติเหตุเกิดขณะนักศึกษาทำกิจกรรม		
3.1 กิจกรรมที่ไม่เกี่ยวกับการเรียนการสอน	241	31.06
3.2 ขณะเดินทางไป-กลับ	520	67.01
3.3 กิจกรรมที่เกี่ยวกับการเรียนการสอน	15	1.93
รวม	776	100

ข้อมูล	จำนวน	ร้อยละ
4. ผลกระทบที่เกิดจากการเกิดอุบัติเหตุของนักศึกษาที่ส่งผลต่อการศึกษา		
4.1 ไม่ส่งผลกระทบกับการศึกษา	769	99.10
4.2 ลาเรียนตามความเห็นแพทย์	-	-
4.3 ทุพลงภาพ/สูญเสียชีวิต	2	0.26
4.4 เสียชีวิต	5	0.64
รวม	776	100
5. ความรุนแรงของอุบัติเหตุที่นักศึกษาได้รับ		
5.1 ผู้ป่วยนอก	713	91.88
5.2 ผู้ป่วยใน	56	7.22
5.3 เสียชีวิต	5	0.64
5.4 ทุพลงภาพ/สูญเสียชีวิต	2	0.26
รวม	776	100

จากตาราง จะเห็นได้ว่า ชนิดของการเกิดอุบัติเหตุของนักศึกษา อันดับ 1 เกิดจากรถทุกประเภท รองลงมา คือ สิ้นปลัดตกหกล้มตามลำดับและลำดับสุดท้ายทุพลงภาพ/สูญเสียชีวิต

6. ตารางสรุป สรุปจำนวน สาเหตุการเกิดอุบัติเหตุ สถานที่เกิดอุบัติเหตุ การเกิดอุบัติเหตุเกิดขณะที่ นักศึกษาดำเนินกิจกรรมประเภทต่างๆ ความรุนแรงของอุบัติเหตุ รวมทั้งผลกระทบที่เกิดขึ้นกับนักศึกษา ประเภท ต่าง ๆ เช่น ต้องพักการเรียน เป็นต้น โดยแยกข้อมูลตามเพศของนักศึกษา ปีการศึกษา 2563 มีรายละเอียดดังนี้

ข้อมูล	เพศ				รวม	ร้อยละ
	ชาย		หญิง			
	จำนวน	ร้อยละ	จำนวน	ร้อยละ		
1. นักเรียน และนักศึกษาที่ประสบอุบัติเหตุ						
2. ชนิดของการเกิดอุบัติเหตุ						
2.1 รถทุกประเภท	197	25.39	203	26.16	400	51.55
2.2 ลื่น หกล้ม	82	10.57	41	5.28	123	15.85
2.3 สัตว์อื่น ๆ กัด หรือทำร้าย	25	3.22	27	3.48	52	6.70
2.4 สุนัขกัด	21	2.71	23	2.96	44	5.67
2.5 การถูกรถแทรก,ของหนักทับ	14	1.80	28	3.61	42	5.41
2.6 ตกจากที่สูง,ตกบันได	10	1.29	21	2.71	31	3.99
2.7 ของมีคมบาด	9	1.16	19	2.44	28	3.61
2.8 สิ่งแปลกปลอมเข้าตา คอ หู จมูก	18	2.32	7	0.90	25	3.22
2.9 ถูกของร้อนลวก, ไหม้	9	1.16	5	0.64	14	1.80
2.10 เล่นกีฬา	7	0.90	3	0.39	10	1.29
2.11 เสียชีวิต (จากอุบัติเหตุ)	2	0.26	1	0.13	3	0.39
2.12 เสียชีวิต (จากโรคทั่วไป)	2	0.26	-	-	2	0.26
2.13 ทูพพลภาพ/สูญเสียอวัยวะ	-	-	2	0.26	2	0.26
รวม	396	51.03	380	48.97	776	100
3. สถานที่เกิดเหตุ						
3.1 ภายนอกมหาวิทยาลัย	370	47.68	360	46.39	730	94.07
3.2 ภายในมหาวิทยาลัย	26	3.35	20	2.58	46	5.93
รวม	396	51.03	380	48.97	776	100

ข้อมูล	เพศ				รวม	ร้อยละ
	ชาย		หญิง			
	จำนวน	ร้อยละ	จำนวน	ร้อยละ		
4. อุบัติเหตุเกิดขณะนักศึกษาทำกิจกรรม						
4.1 กิจกรรมที่ไม่เกี่ยวกับการเรียนการสอน	120	15.46	121	15.59	241	31.06
4.2 ขณะเดินทางไป-กลับ	279	35.95	241	31.06	520	67.01
4.3 กิจกรรมที่เกี่ยวกับการเรียนการสอน	3	0.39	12	1.55	15	1.93
รวม	396	51.03	380	48.97	776	100
5. ผลกระทบที่เกิดจากการเกิดอุบัติเหตุของนักศึกษาที่ส่งผลต่อการศึกษา						
5.1 ไม่ส่งผลกระทบกับการศึกษา	392	50.51	375	48.32	769	99.10
5.2 ลาเรียนตามความเห็นแพทย์	-	-	-	-	-	-
5.3 ทุพพลภาพ/สูญเสียอวัยวะ	-	-	2	0.26	2	0.26
5.4 เสียชีวิต	4	0.51	3	0.38	5	0.64
รวม	396	51.03	380	48.97	776	100
6. ความรุนแรงของอุบัติเหตุที่นักศึกษาได้รับ						
6.1 ผู้ป่วยนอก	354	45.62	359	46.26	713	91.88
6.2 ผู้ป่วยใน	38	4.90	18	2.32	56	7.22
6.3 เสียชีวิต	4	0.51	3	0.38	7	0.90
รวม	396	51.03	380	48.97	776	100

จากตาราง จะเห็นว่าจำนวนนักศึกษาที่ประสบอุบัติเหตุในช่วงปีการศึกษา 2563 มีจำนวน 776 ราย มีรายละเอียดดังนี้

1. เพศ นักศึกษาที่ได้รับอุบัติเหตุส่วนใหญ่เป็นเพศชาย คิดเป็นร้อยละ 51.03
2. สาเหตุของการเกิดอุบัติเหตุ

จากข้อมูลสถิติการเกิดอุบัติเหตุพบว่า สาเหตุการเกิดอุบัติเหตุของนักศึกษาปีการศึกษา 2563 มีรายละเอียดดังนี้

- (1) อุบัติเหตุจากรถทุกประเภทสูง ร้อยละ 50.31
- (2) ลื่น พลัดตก หกล้ม คิดเป็นร้อยละ 15.85
- (3) สัตว์อื่น ๆ กัด หรือทำร้าย คิดเป็นร้อยละ 6.70
- (4) สุนัขกัด คิดเป็นร้อยละ 5.67
- (5) การถูกรถแทรก,ของหนักทับ คิดเป็นร้อยละ 5.41

- (6) ตกจากที่สูง, ตกบันได คิดเป็นร้อยละ 3.99
- (7) ของมีคมบาด คิดเป็นร้อยละ 3.61
- (8) สิ่งแปลกปลอมเข้าตา คอ หู จมูก คิดเป็นร้อยละ 3.22
- (9) ถูกของร้อนลวก,ไหม้ คิดเป็นร้อยละ 1.80
- (10) เล่นกีฬา คิดเป็นร้อยละ 1.29
- (11) เสียชีวิต (จากอุบัติเหตุ) คิดเป็นร้อยละ 0.39
- (12) เสียชีวิต (จากโรคทั่วไป) คิดเป็นร้อยละ 0.26
- (13) ทุพพลภาพ/สูญเสียวัยวะ คิดเป็นร้อยละ 0.26

และหากแยกตามรายละเอียดจะพบว่า

เพศชาย

มีสถิติการเกิดอุบัติเหตุ รายละเอียดดังนี้

- (1) อุบัติเหตุจากรถทุกประเภท คิดเป็นร้อยละ 25.39
- (2) ลื่น หกล้ม คิดเป็นร้อยละ 10.57
- (3) สัตว์อื่น ๆ กัด หรือทำร้าย คิดเป็นร้อยละ 3.22
- (4) สุนัขกัด คิดเป็นร้อยละ 2.71
- (5) การถูกกระแทก,ของหนักทับ คิดเป็นร้อยละ 1.80
- (6) สิ่งแปลกปลอมเข้าตา คอ หู จมูก คิดเป็นร้อยละ 2.32
- (7) ตกจากที่สูง,ตกบันได คิดเป็นร้อยละ 1.29
- (8) ของมีคมบาด คิดเป็นร้อยละ 1.16
- (9) ถูกของร้อนลวก,ไหม้ คิดเป็นร้อยละ 1.16
- (10) เล่นกีฬา คิดเป็นร้อยละ 0.39
- (11) เสียชีวิต (จากอุบัติเหตุ) คิดเป็นร้อยละ 0.26
- (12) เสียชีวิต (จากโรคทั่วไป) คิดเป็นร้อยละ 0.26

เพศหญิง

มีสถิติการเกิดอุบัติเหตุ รายละเอียดดังนี้

- (1) อุบัติเหตุจากรถทุกประเภท คิดเป็นร้อยละ 26.16
- (2) ลื่น หกล้ม คิดเป็นร้อยละ 5.28
- (3) การถูกกระแทก,ของหนักทับ คิดเป็นร้อยละ 3.61
- (4) สัตว์อื่น ๆ กัด หรือทำร้าย คิดเป็นร้อยละ 3.48
- (5) สุนัขกัด คิดเป็นร้อยละ 2.96
- (6) ตกจากที่สูง,ตกบันได คิดเป็นร้อยละ 2.71
- (7) ของมีคมบาด คิดเป็นร้อยละ 2.44
- (8) สิ่งแปลกปลอมเข้าตา คอ หู จมูก คิดเป็นร้อยละ 0.90
- (9) ถูกของร้อนลวก,ไหม้ คิดเป็นร้อยละ 0.64
- (10) เล่นกีฬา คิดเป็นร้อยละ 0.39
- (11) เสียชีวิต (จากอุบัติเหตุ) คิดเป็นร้อยละ 0.13
- (12) ทุพพลภาพ/สูญเสียวัยวะ คิดเป็นร้อยละ 0.26

3. สถานที่เกิดเหตุ

ภาพรวม จากข้อมูลสถิติพบว่าสถานที่เกิดอุบัติเหตุที่เพิ่มขึ้นภายนอกมหาวิทยาลัยสูงร้อยละ 94.07 และภายในมหาวิทยาลัย คิดเป็นร้อยละ 5.93

และเมื่อแยกตามเพศ ก็จะพบว่าสถานที่เกิดอุบัติเหตุของนักศึกษาทั้งเพศชายและเพศหญิงเกิดที่ภายนอกมหาวิทยาลัย โดยมีสถิติการเกิดอุบัติเหตุสูง คือ เพศชาย คิดเป็นร้อยละ 47.68 เพศหญิง คิดเป็นร้อยละ 46.39

4. กิจกรรมการเกิดอุบัติเหตุพบว่า การเกิดอุบัติเหตุของนักศึกษาขณะการเดินทางไป-กลับสูงถึงร้อยละ 67.01 รองลงมากิจกรรมที่ไม่เกี่ยวกับการเรียนการสอน คิดเป็นร้อยละ 31.06 และน้อยที่สุดคือกิจกรรมเกิดขึ้นเกี่ยวกับการเรียนการสอน คิดเป็นร้อยละ 1.93

และเมื่อแยกตามเพศ พบว่า เพศชายมีการเกิดอุบัติเหตุในขณะระหว่างการเดินทางไป-กลับสูงสุด คิดเป็นร้อยละ 35.95 รองลงมาคือกิจกรรมที่ไม่เกี่ยวกับการเรียนการสอน คิดเป็นร้อยละ 15.46 และน้อยสุดกิจกรรมที่เกี่ยวกับการเรียนการสอน คิดเป็นร้อยละ 0.39

สำหรับเพศหญิง พบว่าอุบัติเหตุเกิดขึ้นในระหว่างการเดินทางไป-กลับสูงเหมือนเพศชาย คิดเป็นร้อยละ 31.06 รองลงมาคือกิจกรรมที่ไม่เกี่ยวกับการเรียนการสอน คิดเป็นร้อยละ 15.59 น้อยสุดกิจกรรมที่เกี่ยวกับการเรียนการสอน คิดเป็นร้อยละ 1.55

5. ผลกระทบจากการเกิดอุบัติเหตุของนักศึกษาที่ส่งผลกระทบต่อการศึกษา

จากข้อมูล พบว่าการเกิดอุบัติเหตุของนักศึกษาไม่ส่งผลกระทบกับการเรียนการสอน คิดเป็นร้อยละ 99.10 นักศึกษาต้องลาเรียนชั่วคราวและสามารถกลับมาเรียนใหม่ได้ คิดเป็นร้อยละ - นักศึกษาเสียชีวิต คิดเป็นร้อยละ 0.64 และนักศึกษาทุพพลภาพ/สูญเสียอวัยวะ คิดเป็นร้อยละ 0.26

และเมื่อแยกตามเพศ พบว่าการเกิดอุบัติเหตุของนักศึกษาเพศชาย ไม่ส่งผลกระทบกับการเรียนการสอน คิดเป็นร้อยละ 50.51 และนักศึกษาเสียชีวิต คิดเป็นร้อยละ 0.51

สำหรับเพศหญิง พบว่าการเกิดอุบัติเหตุของนักศึกษา ไม่ส่งผลกระทบกับการศึกษา คิดเป็นร้อยละ 48.32 นักศึกษาเสียชีวิต คิดเป็นร้อยละ 0.38 และทุพพลภาพ/สูญเสียอวัยวะ คิดเป็นร้อยละ 0.26

6. ความรุนแรงของอุบัติเหตุ

ภาพรวมพบว่า ความรุนแรงของการเกิดอุบัติเหตุมีจำนวนผู้เสียชีวิต คิดเป็นร้อยละ 0.90 และต้องเข้ารับการรักษาพยาบาลในฐานะผู้ป่วยใน คิดเป็นร้อยละ 7.22 และรักษาพยาบาลในฐานะผู้ป่วยนอก คิดเป็นร้อยละ 91.88

และเมื่อแยกตามเพศ พบว่าความรุนแรงของการเกิดอุบัติเหตุในเพศชายมีผู้เสียชีวิต คิดเป็นร้อยละ 0.51 เข้ารับการรักษาพยาบาลในฐานะผู้ป่วยใน คิดเป็นร้อยละ 4.90 และรักษาพยาบาลในฐานะผู้ป่วยนอก คิดเป็นร้อยละ 45.62

สำหรับเพศหญิง พบว่าความรุนแรงของการเกิดอุบัติเหตุในกรณีเข้ารับการรักษาพยาบาลในฐานะผู้ป่วยใน คิดเป็นร้อยละ 2.32 และเข้ารับการรักษาในฐานะผู้ป่วยนอก คิดเป็นร้อยละ 46.26 และเสียชีวิต คิดเป็นร้อยละ 0.38 ทุพพลภาพ/สูญเสียอวัยวะ คิดเป็นร้อยละ 0.26

7. ตารางสรุป สรุปจำนวน สาเหตุการเกิดอุบัติเหตุ สถานที่เกิดอุบัติเหตุ การเกิดอุบัติเหตุเกิด ขณะที่นักเรียน และนักศึกษาดำเนินกิจกรรมประเภทต่างๆ ความรุนแรงของอุบัติเหตุ รวมทั้งผลกระทบที่เกิดกับนักเรียน และนักศึกษา ประเภทต่างๆ เช่น ต้องพักการเรียน เป็นต้น โดยแยกข้อมูลตามชั้นปี ของนักเรียน และนักศึกษา ปีการศึกษา 2563 มีรายละเอียดดังนี้

ข้อมูล	ชั้นปี										รวม	
	ปี 1	ร้อยละ	ปี 2	ร้อยละ	ปี 3	ร้อยละ	ปี 4	ร้อยละ	ปี 5	ร้อยละ	จำนวน	ร้อยละ
(1) นักศึกษาที่ประสบอุบัติเหตุ												
(2) ชนิดของอุบัติเหตุ												
2.1 รถทุกประเภท	93	11.99	106	13.66	137	17.65	54	6.96	10	1.29	400	51.55
2.2 ลื่น หกล้ม	30	3.86	35	4.51	45	5.80	10	1.29	3	0.39	123	15.85
2.3 สัตว์อื่น ๆ กัด หรือทำร้าย	10	1.29	18	2.32	18	2.32	6	0.77	-	-	52	6.70
2.4 สุนัขกัด	11	1.42	10	1.29	16	2.06	7	0.90	--	-	44	5.67
2.5 การถูกกระแทก,ของหนักทับ	11	1.42	14	1.80	13	1.67	4	0.51	-	-	42	5.41
2.6 ตกจากที่สูง,ตกบันได	8	1.03	5	0.64	15	1.93	3	0.39	-	-	31	3.99
2.7 ของมีคมบาด	7	0.90	8	1.03	10	1.29	2	0.26	1	0.13	28	3.61
2.8 สิ่งแปลกปลอมเข้าตา คอ หู จมูก	9	1.16	6	0.77	8	1.03	2	0.26	-	-	25	3.22
2.9 ถูกของร้อนลวก,ไหม้	2	0.26	5	0.64	6	0.77	1	0.13	-	-	14	1.80
2.10 เล่นกีฬา	3	0.39	1	0.13	6	0.77	-	-	-	-	10	1.29
2.11 เสียชีวิต (อุบัติเหตุ)	1	0.13	1	0.13	-	-	-	-	1	0.13	3	0.39
2.12 เสียชีวิต (โรคทั่วไป)	-	-	-	-	-	-	2	0.26	-	-	2	0.26
2.13 ทูพพลภาพ/สูญเสียอวัยวะ	1	0.13	1	0.13	-	-	-	-	-	-	2	0.26
รวม	186	23.97	210	27.06	274	35.31	91	11.73	15	1.93	776	100
(3) สถานที่เกิดเหตุ												
3.1 ภายนอกมหาวิทยาลัย	174	22.42	200	25.77	259	33.38	83	10.69	14	1.80	730	94.07
3.2 ภายในมหาวิทยาลัย	12	1.55	10	1.29	15	1.93	8	1.03	1	0.13	46	5.93
รวม	186	23.97	210	27.06	274	35.31	91	11.73	15	1.93	776	100
(4) อุบัติเหตุเกิดขึ้นขณะทำกิจกรรม												
4.1 กิจกรรมที่ไม่เกี่ยวกับการเรียนการสอน	62	7.99	38	4.90	97	12.50	41	5.28	3	0.39	241	31.06
4.2 ขณะเดินทางไป-กลับ	120	15.46	169	21.78	173	22.29	48	6.18	10	1.29	520	67.01
4.3 กิจกรรมที่เกี่ยวข้องกับการเรียนการสอน	4	0.51	3	0.39	4	0.51	2	0.26	2	0.26	15	1.93
รวม	186	23.97	210	27.06	274	35.31	91	11.73	15	1.93	776	100

ข้อมูล	ชั้นปี										รวม	
	ปี 1	ร้อยละ	ปี 2	ร้อยละ	ปี 3	ร้อยละ	ปี 4	ร้อยละ	ปี 5	ร้อยละ	จำนวน	ร้อยละ
(5) ผลกระทบที่เกิดจากการเกิดอุบัติเหตุของนักศึกษาที่ส่งผลต่อการศึกษา												
5.1 ไม่ส่งผลกระทบต่อการศึกษา	184	23.71	208	26.80	274	35.31	89	11.47	14	1.80	769	99.10
5.2 ลาเรียนตามความเห็นของแพทย์	-	-	-	-	-	-	-	-	-	-	-	-
5.3 ทูพพลภาพ/สูญเสียอวัยวะ	1	0.13	1	0.13	-	-	-	-	-	-	2	0.26
5.4 เสียชีวิต	1	0.13	1	0.13	-	-	2	0.26	1	0.13	5	0.64
รวม	186	23.97	210	27.06	274	35.31	91	11.73	15	1.93	776	100
(6) ความรุนแรงของอุบัติเหตุที่นักศึกษาได้รับ												
6.1 ผู้ป่วยนอก	173	22.29	193	24.87	257	33.12	79	10.18	11	1.42	713	91.88
6.2 ผู้ป่วยใน	11	1.42	15	1.93	17	2.19	10	1.29	3	0.39	56	7.22
6.3 ทูพพลภาพ/สูญเสียอวัยวะ	1	0.13	1	0.13	-	-	-	-	-	-	2	0.26
6.3 เสียชีวิต	1	0.13	1	0.13	-	-	2	0.26	1	0.13	5	0.64
รวม	186	23.97	210	27.06	274	35.31	91	11.73	15	1.93	776	100

จากตาราง จากสถิติชนิดของการเกิดอุบัติเหตุของนักศึกษา แต่ละชั้นปีพบว่า

2.1 อุบัติเหตุที่เกิดจากรถทุกประเภทเกิดกับนักศึกษาชั้นปีที่ 3 คิดเป็นร้อยละ 17.65 รองลงมาชั้นปีที่ 2 คิดเป็นร้อยละ 13.66 ชั้นปีที่ 1 คิดเป็นร้อยละ 11.99 ชั้นปีที่ 4 คิดเป็นร้อยละ 6.96 และน้อยสุดชั้นปีที่ 5 คิดเป็นร้อยละ 1.29

2.2 อุบัติเหตุที่เกิดจากลื่น พลัดตก หกล้ม เกิดกับนักศึกษาชั้นปีที่ 3 คิดเป็นร้อยละ 5.80 รองลงมาชั้นปีที่ 2 คิดเป็นร้อยละ 4.51 ชั้นปีที่ 1 คิดเป็นร้อยละ 3.86 ชั้นปีที่ 4 คิดเป็นร้อยละ 1.29 และน้อยสุดชั้นปีที่ 5 คิดเป็นร้อยละ 0.39

2.3 อุบัติเหตุที่เกิดจากสัตว์อื่นกัดหรือทำร้าย เกิดกับนักศึกษาชั้นปีที่ 2 และ 3 คิดเป็นร้อยละ 2.32 รองลงมาชั้นปีที่ 1 คิดเป็นร้อยละ 1.29 ชั้นปีที่ 4 คิดเป็นร้อยละ 0.77

2.4 อุบัติเหตุที่เกิดจากสุนัขกัดเกิดกับนักศึกษาชั้นปีที่ 3 คิดเป็นร้อยละ 2.06 รองลงมาชั้นปีที่ 1 คิดเป็นร้อยละ 1.42 ชั้นปีที่ 2 คิดเป็นร้อยละ 1.29 และชั้นปีที่ 4 คิดเป็นร้อยละ 0.90

2.5 อุบัติเหตุที่เกิดจากการถูกกระแทก, ของหนักทับเกิดกับนักศึกษาชั้นปีที่ 2 คิดเป็นร้อยละ 1.80 รองลงมาชั้นปีที่ 3 คิดเป็นร้อยละ 1.67 ชั้นปีที่ 1 คิดเป็นร้อยละ 1.42 ชั้นปีที่ 4 คิดเป็นร้อยละ 0.51

2.6 อุบัติเหตุที่เกิดจากตกจากที่สูง, ตกบันไดเกิดกับนักศึกษาชั้นปีที่ 3 คิดเป็นร้อยละ 1.93 ชั้นปีที่ 1 คิดเป็นร้อยละ 1.03 รองลงมาชั้นปีที่ 2 คิดเป็นร้อยละ 0.64 ชั้นปีที่ 4 คิดเป็นร้อยละ 0.39

2.7 อุบัติเหตุที่เกิดจากของมีคมบาด เกิดกับนักศึกษาชั้นปีที่ 3 คิดเป็นร้อยละ 1.29 รองลงมาชั้นปีที่ 2 คิดเป็นร้อยละ 1.03 ชั้นปีที่ 1 คิดเป็นร้อยละ 0.90 ชั้นปีที่ 4 คิดเป็นร้อยละ 0.26 และชั้นปีที่ 5 คิดเป็นร้อยละ 0.13

2.8 อุบัติเหตุที่เกิดจากสิ่งแปลกปลอมเข้าตา คอ หู จมูก เกิดกับนักศึกษาชั้นปีที่ 1 คิดเป็นร้อยละ 1.16 ชั้นปีที่ 3 คิดเป็นร้อยละ 1.03 ชั้นปีที่ 2 คิดเป็นร้อยละ 0.79 และชั้นปีที่ 4 คิดเป็นร้อยละ 0.26

2.9 อุบัติเหตุที่เกิดจากถูกของร้อนลวก, ไหม้ เกิดกับนักศึกษาชั้นปีที่ 3 คิดเป็นร้อยละ 0.77 ชั้นปีที่ 2 คิดเป็นร้อยละ 0.64 รองลงมาชั้นปีที่ 1 คิดเป็นร้อยละ 0.26 ชั้นปีที่ 4 คิดเป็นร้อยละ 0.13

2.10 อุบัติเหตุที่เกิดจากการเล่นกีฬา เกิดกับนักศึกษาชั้นปีที่ 3 คิดเป็นร้อยละ 0.77 ชั้นปีที่ 1 คิดเป็นร้อยละ 0.39 ชั้นปีที่ 2 คิดเป็นร้อยละ 0.13

2.11 เสียชีวิตจากอุบัติเหตุ เกิดกับนักศึกษาชั้นปีที่ 1 คิดเป็นร้อยละ 0.13 นักศึกษาชั้นปีที่ 2 คิดเป็นร้อยละ 0.13 และชั้นปีที่ 5 คิดเป็นร้อยละ 0.13

2.1.2 เสียชีวิตจากโรคทั่วไป เกิดกับนักศึกษาชั้นปีที่ 4 คิดเป็นร้อยละ 0.26

3. สถานที่เกิดเหตุ

ภายในมหาวิทยาลัยพบว่าส่วนใหญ่เกิดกับนักศึกษาชั้นปีที่ 3 คิดเป็นร้อยละ 1.93 ชั้นปีที่ 1 คิดเป็นร้อยละ 1.55 ชั้นปีที่ 2 คิดเป็นร้อยละ 1.29 ชั้นปีที่ 4 คิดเป็นร้อยละ 1.03 และชั้นปีที่ 5 คิดเป็นร้อยละ 0.13

ภายนอกมหาวิทยาลัยพบว่าส่วนใหญ่เกิดกับนักศึกษาชั้นปีที่ 3 คิดเป็นร้อยละ 33.38 รองลงมาชั้นปีที่ 2 คิดเป็นร้อยละ 25.77 ชั้นปีที่ 1 คิดเป็นร้อยละ 22.42 ชั้นปีที่ 4 คิดเป็นร้อยละ 10.69 และน้อยที่สุดชั้นปีที่ 5 คิดเป็นร้อยละ 1.80

4. แยกตามชั้นปีพบว่าอุบัติเหตุที่เกิดขึ้นกับนักศึกษา

4.1 อุบัติเหตุที่ไม่เกี่ยวข้องกับการเรียนการสอนสูงสุดเกิดกับนักศึกษาชั้นปีที่ 3 คิดเป็นร้อยละ 12.50 รองลงมาชั้นปีที่ 1 คิดเป็นร้อยละ 7.99 ชั้นปีที่ 4 คิดเป็นร้อยละ 5.28 ชั้นปีที่ 2 คิดเป็นร้อยละ 4.90 และน้อยที่สุดคือชั้นปีที่ 5 คิดเป็นร้อยละ 0.39

4.2 อุบัติเหตุที่เกิดขึ้นกับนักศึกษาที่อยู่ระหว่างการเดินทางไป-กลับโดยเกิดขึ้นกับนักศึกษาชั้นปีที่ 3 สูงสุด คิดเป็นร้อยละ 22.29 รองลงมาเป็นนักศึกษาชั้นปีที่ 2 คิดเป็นร้อยละ 21.78 ชั้นปีที่ 1 คิดเป็นร้อยละ 15.46 ชั้นปีที่ 4 คิดเป็นร้อยละ 6.18 และน้อยที่สุดคือชั้นปีที่ 5 คิดเป็นร้อยละ 1.29

4.3 อุบัติเหตุที่เกิดขึ้นในระหว่างมีการเรียนการสอนนั้น พบว่าสูงสุดกับนักศึกษาชั้นปีที่ 1 และ 3 สูงสุด คิดเป็นร้อยละ 0.51 รองลงมาเป็นนักศึกษาชั้นปีที่ 2 คิดเป็นร้อยละ 0.39 ชั้นปีที่ 4 คิดเป็นร้อยละ 0.26 ชั้นปีที่ 3 คิดเป็นร้อยละ 0.26

5. ผลกระทบกับการศึกษา

จากสถิติพบว่านักศึกษาที่ประสบอุบัติเหตุและส่งผลกระทบต่อการศึกษาเรียนมีจำนวนน้อย ทั้งนี้ไม่ส่งผลกระทบต่อการศึกษาโดยชั้นปีที่ 3 คิดเป็นร้อยละ 35.31 ชั้นปีที่ 2 คิดเป็นร้อยละ 26.80 ชั้นปีที่ 1 คิดเป็นร้อยละ 23.71 ชั้นปีที่ 4 คิดเป็นร้อยละ 11.47 และชั้นปีที่ 5 คิดเป็นร้อยละ 1.80

ทุพพลภาพ/สูญเสียอวัยวะเกิดขึ้นกับนักศึกษาชั้นปีที่ 1 และ 2 คิดเป็นร้อยละ 0.13

เสียชีวิตเกิดขึ้นกับนักศึกษาชั้นปีที่ 4 คิดเป็นร้อยละ 0.26 ชั้นปีที่ 1 2 และ 5 คิดเป็นร้อยละ 0.13

6. ความรุนแรงของอุบัติเหตุ

ความรุนแรงของอุบัติเหตุเมื่อแยกตามชั้นปี พบว่าสถิติการเสียชีวิตเกิดกับนักศึกษาชั้นปีที่ 4 คิดเป็นร้อยละ 0.26 ชั้นปีที่ 1 คิดเป็นร้อยละ 0.13 ชั้นปีที่ 2 คิดเป็นร้อยละ 0.13 ชั้นปีที่ 5 คิดเป็นร้อยละ 0.13

ทุพพลภาพ/สูญเสียอวัยวะ พบว่าเกิดกับนักศึกษาชั้นปีที่ 1 และ 2 คิดเป็นร้อยละ 0.13

การรักษาพยาบาลประเภทผู้ป่วยในพบว่าเกิดกับนักศึกษาชั้นปีที่ 3 คิดเป็นร้อยละ 2.19 และเป็นนักศึกษาชั้นปีที่ 2 คิดเป็นร้อยละ 1.93 ชั้นปีที่ 1 คิดเป็นร้อยละ 1.42 ชั้นปีที่ 4 คิดเป็นร้อยละ 1.29 และชั้นปีที่ 5 คิดเป็นร้อยละ 0.39

ความรุนแรงของอุบัติเหตุประเภทรักษาพยาบาลผู้ป่วยนอก พบว่าส่วนใหญ่เกิดกับนักศึกษาชั้นปีที่ 3 คิดเป็นร้อยละ 33.05 รองลงมาคือชั้นปีที่ 2 คิดเป็นร้อยละ 24.87 ชั้นปีที่ 1 คิดเป็นร้อยละ 22.29 ชั้นปีที่ 4 คิดเป็นร้อยละ 10.18 และชั้นปีที่ 5 คิดเป็นร้อยละ 1.42

สาเหตุการเกิดอุบัติเหตุที่พบบ่อยที่สุด 3 อันดับ ปีการศึกษา 2550 - 2563

ปีการศึกษา 2550	สาเหตุการเกิดอุบัติเหตุ	จำนวน (คน)
	1. อุบัติเหตุจากรถทุกประเภท	210
	2. อุบัติเหตุลื่น หกล้ม	70
	3. อุบัติเหตุสุนัขกัด	65
ปีการศึกษา 2551	สาเหตุการเกิดอุบัติเหตุ	จำนวน (คน)
	1. อุบัติเหตุจากรถทุกประเภท	200
	2. อุบัติเหตุสุนัขกัด	65
	3. อุบัติเหตุของมีคมบาด	60
ปีการศึกษา 2552	สาเหตุการเกิดอุบัติเหตุ	จำนวน (คน)
	1. อุบัติเหตุจากรถทุกประเภท	221
	2. อุบัติเหตุของมีคมบาด	88
	3. อุบัติเหตุสุนัขกัด	66
ปีการศึกษา 2553	สาเหตุการเกิดอุบัติเหตุ	จำนวน (คน)
	1. อุบัติเหตุจากรถทุกประเภท	229
	2. อุบัติเหตุลื่น หกล้ม	72
	3. อุบัติเหตุสุนัขกัด	63
ปีการศึกษา 2554	สาเหตุการเกิดอุบัติเหตุ	จำนวน (คน)
	1. อุบัติเหตุจากรถทุกประเภท	236
	2. อุบัติเหตุของมีคมบาด	96
	3. อุบัติเหตุลื่น หกล้ม	77
ปีการศึกษา 2555	สาเหตุการเกิดอุบัติเหตุ	จำนวน (คน)
	1. อุบัติเหตุจากรถทุกประเภท	265
	2. อุบัติเหตุของมีคมบาด	66
	3. อุบัติเหตุลื่น หกล้ม	52
ปีการศึกษา 2556	สาเหตุการเกิดอุบัติเหตุ	จำนวน (คน)
	1. อุบัติเหตุจากรถทุกประเภท	267
	2. อุบัติเหตุลื่น หกล้ม	92
	3. อุบัติเหตุของมีคมบาด	76
ปีการศึกษา 2557	สาเหตุการเกิดอุบัติเหตุ	จำนวน (คน)
	1. อุบัติเหตุจากรถทุกประเภท	220
	2. อุบัติเหตุลื่น หกล้ม	60
	3. อุบัติเหตุของมีคมบาด	46
ปีการศึกษา 2558	สาเหตุการเกิดอุบัติเหตุ	จำนวน (คน)
	1. อุบัติเหตุจากรถทุกประเภท	356
	2. อุบัติเหตุลื่น หกล้ม	71
	3. อุบัติเหตุของมีคมบาด	43

สาเหตุการเกิดอุบัติเหตุที่พบบ่อยที่สุด 3 อันดับ ปีการศึกษา 2550 - 2563

ปีการศึกษา 2559	สาเหตุการเกิดอุบัติเหตุ	จำนวน (คน)
	1. อุบัติเหตุจากรถทุกประเภท	399
	2. อุบัติเหตุลื่น หกล้ม	54
	3. อุบัติเหตุการถูกระแทก, ของหนักทับ	53
ปีการศึกษา 2560	สาเหตุการเกิดอุบัติเหตุ	จำนวน (คน)
	1. อุบัติเหตุจากรถทุกประเภท	444
	2. อุบัติเหตุลื่น หกล้ม	96
	3. อุบัติเหตุการถูกระแทก, ของหนักทับ	50
ปีการศึกษา 2561	สาเหตุการเกิดอุบัติเหตุ	จำนวน (คน)
	1. อุบัติเหตุจากรถทุกประเภท	362
	2. อุบัติเหตุลื่น หกล้ม	101
	3. อุบัติเหตุการถูกระแทก, ของหนักทับ	49
ปีการศึกษา 2562	สาเหตุการเกิดอุบัติเหตุ	จำนวน (คน)
	1. อุบัติเหตุจากรถทุกประเภท	326
	2. อุบัติเหตุลื่น หกล้ม	83
	3. อุบัติเหตุการถูกระแทก, ของหนักทับ	49
ปีการศึกษา 2563	สาเหตุการเกิดอุบัติเหตุ	จำนวน (คน)
	1. อุบัติเหตุจากรถทุกประเภท	400
	2. อุบัติเหตุลื่น หกล้ม	123
	3. อุบัติเหตุสัตว์อื่นๆ กัด เช่น แมว ตะขาบ หนู แมลง ฯลฯ	52

ตารางเปรียบเทียบจำนวนคนทำประกันอุบัติเหตุ จำนวนค่าเบี้ยประกันและจำนวนคนเบิก
ค่าสินไหมทดแทน และจำนวนคนเสียชีวิต ปีการศึกษา 2563

ปี การศึกษา	จำนวน นักศึกษา ทำประกัน	อัตราค่า เบี้ย ประกัน ต่อคนต่อ ปี	จำนวนเงิน ค่าเบี้ย ประกัน	จำนวนเงิน เบิกค่าสินไหม ทดแทน	จำนวนเงิน ส่วนต่าง	จำนวน คนเบิก ค่า สินไหม ทดแทน	จำนวน คน เสียชีวิต	ทุพพล ภาพ/ สูญเสีย อวัยวะ
2563	24,642	291.-	7,170,822	7,375,446.29	-204,624.29	769	5	2

ตารางการเสียชีวิตของนักศึกษา ปีการศึกษา 2563

ปีการศึกษา	จำนวนนักศึกษา เสียชีวิตด้วย อุบัติเหตุ	จำนวนนักศึกษา เสียชีวิตด้วยโรค ทั่วไป	จำนวนนักศึกษา เสียชีวิตถูก ฆาตกรรม/ ถูกทำร้ายร่างกาย	จำนวนนักศึกษา ทุพพลภาพ/ สูญเสียอวัยวะ	รวม
2563	3	2	-	2	7

ตารางเปรียบเทียบการจ่ายค่าเบี้ยประกันและการเบิกค่าสินไหมทดแทน
ปีการศึกษา 2550 - 2563

ปีการศึกษา	จำนวนนักเรียน นักศึกษา ทำประกันอุบัติเหตุ (คน)	ค่าเบี้ยประกัน ทั้งหมด	จำนวนเงิน เบิกค่าสินไหมทดแทน	จำนวนคน เบิกค่าสินไหมทดแทน
2550	22,801	3,192,140.00	2,275,969.00	640
2551	23,265	3,257,100.00	2,440,279.00	641
2552	25,656	3,591,840.00	1,842,997.65	720
2553	23,619	3,306,660.00	2,443,242.15	615
2554	23,406	3,276,840.00	2,725,726.37	607
2555	22,829	3,196,060.00	2,688,357.85	546
2556	22,077	3,478,500.00	3,017,049.80	639
2557	22,352	3,688,080.00	3,169,920.73	504
2558	22,409	3,652,667.00	3,357,048.00	606
2559	23,740	3,893,360.00	4,313,194.86	642
2560	25,086	4,139,190.00	7,135,232.56	793
2561	25,925	4,277,625.00	5,999,492.00	670
2562	25,481	5,096,200.00	4,761,366.00	648
2563	24,642	7,170,822.00	7,375,446.29	776

แผนภูมิแสดงการเปรียบเทียบจำนวนนักเรียน นักศึกษา ประสบอุบัติเหตุระหว่างปีการศึกษา 2550-2563

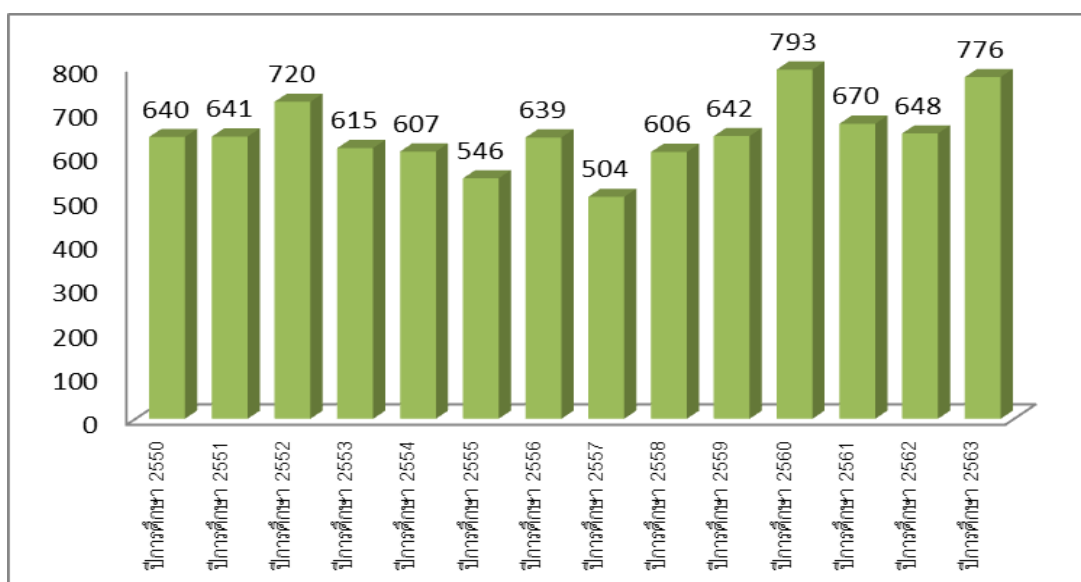

สรุปจำนวนนักเรียน นักศึกษา ประสบอุบัติเหตุ
มหาวิทยาลัยเทคโนโลยีราชมงคลธัญบุรี
ประจำปีการศึกษา 2563

คณะ/วิทยาลัย	จำนวนผู้ทำประกัน (คน)	จำนวนผู้ประสบ อุบัติเหตุ (คน)	คิดเป็นร้อยละ ของคณะ
1.คณะวิศวกรรมศาสตร์	5,182	170	3.28
2.คณะบริหารธุรกิจ	6,285	159	2.53
3.คณะเทคโนโลยีการเกษตร	1,048	47	4.48
4.คณะเทคโนโลยีสื่อสารมวลชน	1,850	67	3.62
5.คณะครุศาสตร์อุตสาหกรรม	2,181	70	3.21
6.คณะศิลปกรรมศาสตร์	1,421	40	2.81
7.คณะศิลปศาสตร์	2,105	35	1.66
8.คณะสถาปัตยกรรมศาสตร์	780	27	3.46
9.คณะเทคโนโลยีคหกรรมศาสตร์	1,508	64	4.24
10.คณะวิทยาศาสตร์และเทคโนโลยี	1,230	31	2.52
11.คณะการแพทย์บูรณาการ	348	10	2.87
12.โรงเรียนสาธิตนวัตกรรม	369	32	8.67
13.โรงเรียนสาธิตอนุบาลราชมงคล	131	16	12.21
14. คณะพยาบาลศาสตร์	224	8	3.57
รวม	24,642	776	3.15

แผนภูมิแสดงจำนวนนักเรียน นักศึกษา ประสบอุบัติเหตุ ประจำปีการศึกษา 2563

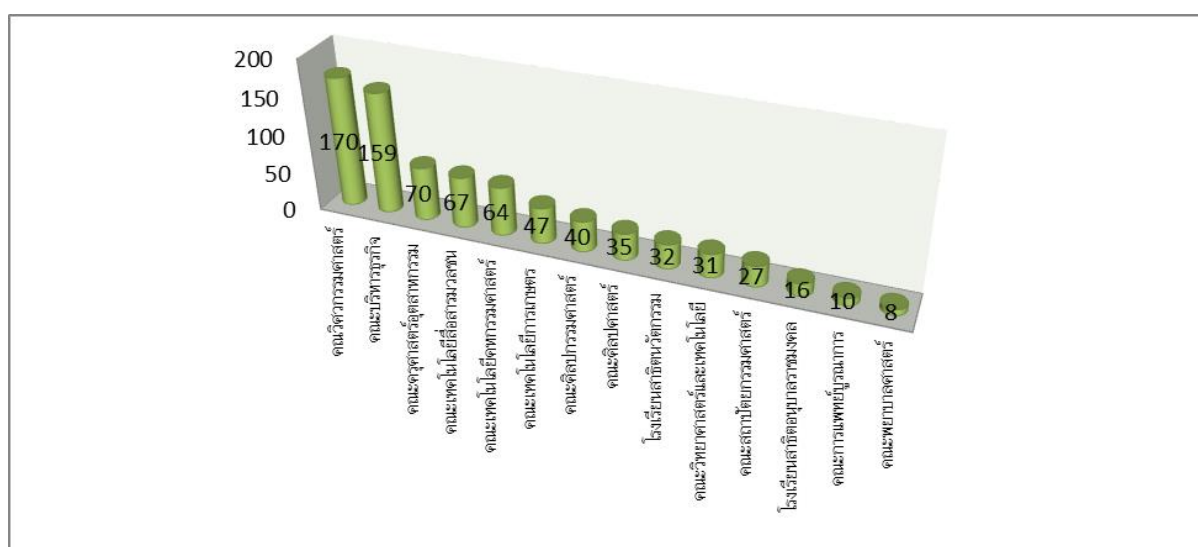

สรุปลักษณะการเกิดอุบัติเหตุของนักเรียน นักศึกษา
มหาวิทยาลัยเทคโนโลยีราชมงคลธัญบุรี
ประจำปีการศึกษา 2563

สาเหตุการเกิดอุบัติเหตุ	ชาย (คน)	หญิง (คน)	จำนวน (คน)
รถทุกประเภท	197	203	400
ลื่น หกล้ม	82	41	123
สัตว์อื่น ๆ กัด เช่น แมว แมลง ฯลฯ	25	27	52
สุนัขกัด	21	23	44
การถูกรบกวน,ของหนักทับ	14	28	42
ตกจากที่สูง	10	21	31
ของมีคมบาด	9	19	28
สิ่งแปลกปลอมเข้าคอ หู จมูก ปาก	18	7	25
ของร้อนลวก,ไหม้	9	5	14
เล่นกีฬา	7	3	10
ทุพพลภาพ/สูญเสียอวัยวะ	-	2	2
เสียชีวิต (จากอุบัติเหตุ)	2	1	3
เสียชีวิต (จากโรคทั่วไป)	2	-	2
รวม	396	380	776

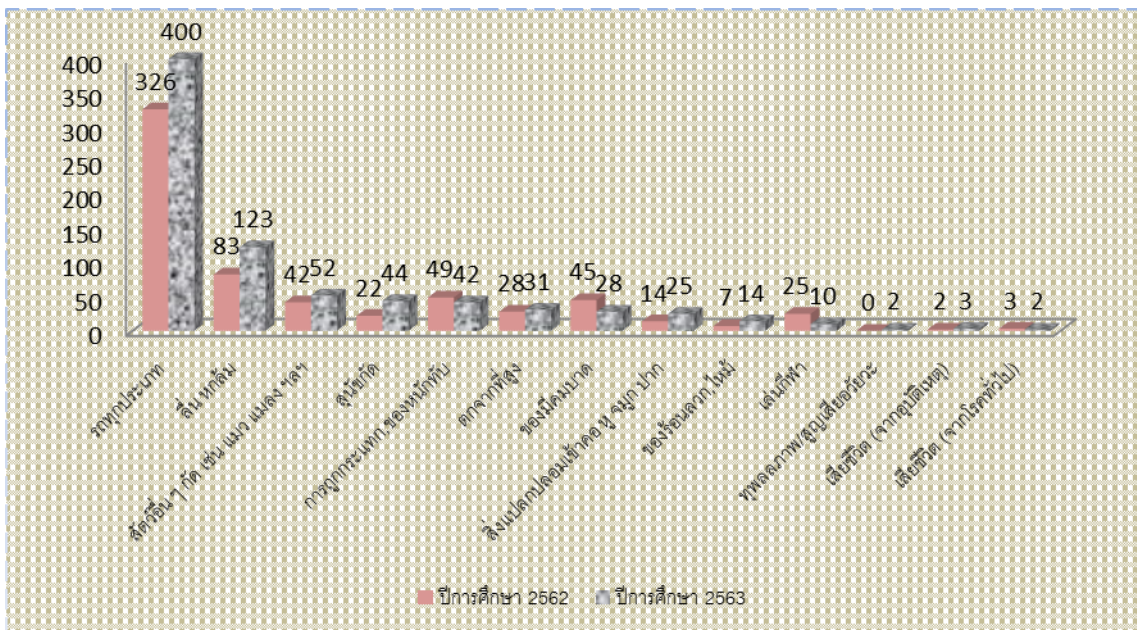

ตารางเปรียบเทียบการเสียชีวิตของนักศึกษา ปีการศึกษา 2550 – 2563

ปีการศึกษา	จำนวนนักศึกษา เสียชีวิตด้วย อุบัติเหตุ (คน)	จำนวนนักศึกษา เสียชีวิตด้วยโรค ทั่วไป (คน)	จำนวนนักศึกษา เสียชีวิตถูก ฆาตกรรม/ทำ ร้ายร่างกาย (คน)	ทุพพลภาพ/ สูญเสียชีวิต	รวม (คน)
2550	3	2	-	-	5
2551	5	1	-	-	6
2552	3	2	-	-	5
2553	5	-	1	-	6
2554	6	1	1	-	8
2555	6	2	1	-	9
2556	4	2	3	-	9
2557	6	4	1	-	11
2558	6	3	-	-	9
2559	7	-	-	-	7
2560	7	3	-	-	10
2561	5	4	-	-	9
2562	2	3	-	-	5
2563	3	2	-	2	7
รวม	68	29	7	2	106

**สรุปจำนวนนักศึกษาผู้ประสบภัยเสียชีวิต
ประจำปีการศึกษา 2563**

.....

กรณีเสียชีวิตด้วยอุบัติเหตุ มีนักศึกษาเสียชีวิต จำนวน 3 คน ดังนี้

ที่	ชื่อ - นามสกุล	ชั้นปี	คณะ	วัน เวลา	สาเหตุ/สถานที่	ค่าสินไหมทดแทน
1	นางสาว ชญานิษฐ์ ยิ้มอยู่	5	วิศวกรรมศาสตร์	4 ต.ค. 63	ขับรถจักรยานยนต์ล้ม บาดเจ็บไขสันหลังระดับคอ /จ.ลพบุรี	330,000.00
2	นาย ฮสพล ชู	2	ศิลปศาสตร์	11 ก.พ. 64	อบ.รถยนต์ อวัยวะที่มปิด /ถ.ลำลูกกา	330,000.00
3	นาย ญัฐกมล เมฆขลา	1	วิศวกรรมศาสตร์	7 พ.ค. 64	อบ.รถยนต์เดี่ยวชน ศรีษะ กระทบอย่างรุนแรง /ถนนพระองค์เจ้าสาย	330,000.00
					รวม	990,000.00

กรณีเสียชีวิตจากโรคทั่วไป มีนักศึกษาเสียชีวิต จำนวน 2 คน ดังนี้

ที่	ชื่อ - นามสกุล	ชั้นปี	คณะ	วัน เวลา	สาเหตุ/สถานที่	ค่าสินไหมทดแทน
1	นาย ญัฐกิตติ พิมพ์เชื้อ	4	ครุศาสตร์อุตสาหกรรม	13 พ.ย. 63	ปอดติดเชื้อ/รพ.ปทุมธานี	30,000.00
2	นาย ภาณุพงศ์ กองคำ	4	ครุศาสตร์อุตสาหกรรม	23 มี.ค. 64	ติดเชื้อในกระแสเลือด/ รพ.เจ้าพระยาอภัยภูเบศร	30,000.00
					รวม	60,000.00

กรณีทุพพลภาพ/สูญเสียอวัยวะ มีนักศึกษา จำนวน 2 คน ดังนี้

ที่	ชื่อ - นามสกุล	ชั้นปี	คณะ	วัน เวลา	สาเหตุ/สถานที่	ค่าสินไหมทดแทน
1	นางสาว รุติภรณ์ ประเดิมชัย	1	บริหารธุรกิจ	12 ส.ค. 63	รถชน ฝ่าตัดสมองพิการ/ ถ.เลียบคลองรังสิต	300,000.00
2	นางสาว ชนิษฐา ผิวสุภผล	2	บริหารธุรกิจ	11 ก.พ. 64	รถจักรยานยนต์ล้ม พิการ เดินไม่ได้/ถ.เลียบคลอง รังสิต	300,000.00
					รวม	600,000.00

รายงานการขออนุมัติเบิกเงินช่วยเหลือนักเรียน นักศึกษา ประสบอุบัติเหตุ

จาก "สวัสดิการประกันอุบัติเหตุ มทร.ธัญบุรี"

ประจำปีการศึกษา 2563

ลำดับที่	ชื่อ - นามสกุล	สถานศึกษา	ประเภทความช่วยเหลือ				รวม
			ค่าพวงหรีด	ค่าปลงศพ	ค่าของเยี่ยม	ค่ารักษาพยาบาล	
1	นายภานุพงศ์ ศรีนวล	ครุศาสตร์อุตสาหกรรม	1,000.-	3,000.-	-	-	4,000.-
2	นายชีพชนก ยุติไธสง	บริหารธุรกิจ		3,000.-	-	-	3,000.-
3	นายชีพชนก ยุติไธสง	บริหารธุรกิจ	700.-	-	-	-	700.-
4	นายวีระชัย สารินทร์	วิศวกรรมศาสตร์			500.-		500.-
5	นายจิรวัดน์ บุญส่ง	เทคโนโลยีการเกษตร			500.-	10,000.-	15,000.-
6	นายโยธกานต์ มาลัย	ศิลปศาสตร์	-	-	500.-	-	500.-
7	นางสาวอติตย์ติยา ม่วงศรี	บริหารธุรกิจ	700.-	3,000.-	-	-	3,700.-
รวม			2,400.-	9,000.-	1,500.-	10,000.-	14,900.-

